

ပြည်ထောင်စုသမ္မတမြန်မာနိုင်ငံတော်အစိုးရ
သမဝါယမနှင့်ကျေးလက်ဖွံ့ဖြိုးရေးဝန်ကြီးဌာန
ကျေးလက်ဒေသဖွံ့ဖြိုးတိုးတက်ရေးဦးစီးဌာန
လှိုင်းဘွဲ့မြို့



၂၀၂၂-၂၀၂၃ခု ဘဏ္ဍာရေးနှစ်
ကျေးရွာဖွံ့ဖြိုးတိုးတက်ရေးလုပ်ငန်းစီမံကိန်း
သမ္ဘာန်ကျေးရွာအုပ်စု၊ ရွာသာအေးကျေးရွာ

မာတိကာ

၁။	လှိုင်းဘွဲ့မြို့နယ်အခြေပြမြေပုံ.....	၁
၂။	ကျေးရွာအုပ်စုမြေပုံ.....	၂
၃။	ကျေးရွာအုပ်စုတွင်ပါဝင်သောကျေးရွာများ.....	၃
၄။	ကျေးရွာအခြေခံအချက်အလက်များ(ကျေးရွာသမိုင်းကြောင်း).....	၄-၆
၅။	လူထုပူးပေါင်းပါဝင်သော လူမှုဆန်းစစ်ခြင်းနှင့် အကဲဖြတ်ခြင်းလုပ်ငန်းစဉ်.....	၇
	(PSA/PRA)အကျဉ်ချုပ်ဖော်ပြချက်များ	
၆။	ကျေးရွာဖွံ့ဖြိုးရေးအစီအစဉ်တွင် အသုံးပြုခဲ့သော PRA Tool တစ်ခုချင်းစီအတွက် သုံးသက်ချက်များ	
	၆.၁. ကျေးရွာလူမှုရေးနှင့် အရင်းအမြစ်မြေပုံ(Social Map).....	၈-၉
	၆.၂. ရာသီခွင်ပြပြက္ခဒိန်(Seasonal Calender).....	၁၀-၁၁
	၆.၃. ဥစ္စာဓနကြွယ်ဝမှုပြဇယား(Wealth Ranking).....	၁၂-၁၃
	၆.၄. ကျားမပင့်ကူအိမ်သုံးသပ်ခြင်း(Cob Web).....	၁၄-၁၅
	၆.၅. အရင်းအမြစ်အသုံးချမှုပြပုံစံဖော်ပြချက်(Asset Mapping).....	၁၆-၁၇
	၆.၆. အဖွဲ့အစည်းချိတ်ဆက်မှုပြဇယား(Venn Diagram).....	၁၈-၁၉
၇။	ကော်မတီဝင်များရွေးချယ်ခြင်းနှင့် ကျေးရွာဖွံ့ဖြိုးမှုအစီအစဉ်ဆောင်ရွက်မှုမှတ်တမ်း.....	၂၀
၈။	ကျေးရွာအခြေခံအချက်အလက်များ-၈၁.....	၂၁-၂၄
၉။	စီမံကိန်းစက်ဝန်းအချိန်ဇယား-၈၂.....	၂၅
၁၀။	ကျေးရွာဖွံ့ဖြိုးရေးဦးစားပေးအစီအစဉ်.....	၂၆

၁။ လှိုင်းဘွဲ့မြို့နယ်အခြေပြမြေပုံ

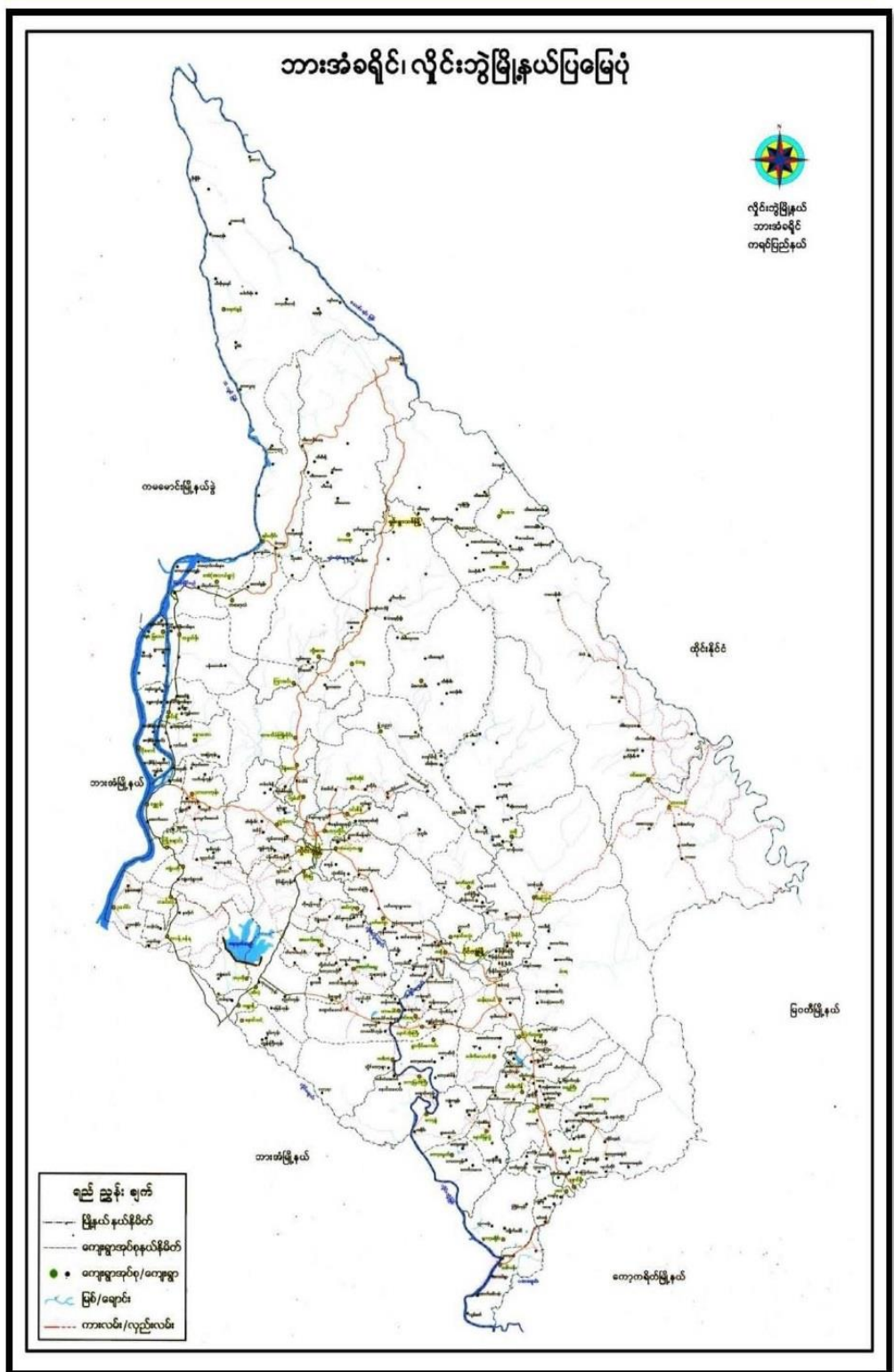

၃။ ကျေးရွာအုပ်စုတွင်ပါဝင်သောကျေးရွာများ

၁။ သမာဘန် ကျေးရွာ

၂။ သမာဘန်ကမ်းနား ကျေးရွာ

၃။ စိန်မြရံ ကျေးရွာ

၄။ ရွာသာအေး ကျေးရွာ

၄။ ကျေးရွာအခြေခံအချက်အလက်များ(ကျေးရွာသမိုင်းကြောင်း)

ဥာဏာအေး ခံပြုကျေးရွာ သမိုင်းကြောင်း

ဥာဏာအေး ငြိမ်းချမ်းရေး ဌာနကို ကေ နစ်နိုယူ (KNU) တပ်မဟာ (၆) ဂုဏ် (၁၈) မှ တပ်ခွဲမှူး ဦးလ်ကြီးအောင်ရှိ အေးလေးက သိခဲ့ပြီး အေ အယ်အီးဂျီ ခေါင်းဆောင်တာ အင်အား (၂၂) လောက် မြားစုဝင် (၁၅) လောက် စုစုပေါင်း (၃၇) လောက်ရှိ အား နေအိမ် (၅) လုံး တည်ဆောက် ပေးပြီး အရှေ့တောင် အိုင်စစ်ငြိမ်းချုပ် အစီအစဉ်ဖြင့် ကုန်ပြည်နယ် အေးချမ်းသာယာရေးနှင့် ဖွံ့ဖြိုးရေးကောင်စီမှ လှူငွေအဖွဲ့ဖြင့် ဖိလစ်ပိုင် တိုက်နယ်၊ သမ္မန် ကျေးရွာ အနီးတွင် ယခင်တော်ဦးအရာရှိ ဌာဏ အေးခံပြု ကျေးရွာတည်ထောင်၍ (၂၂.၇.၂၀၀၉) ဂုဏ်ထူးမှစတင်၍ အခြေပြု နေထိုင်လျက် ရှိပါသည်။ စတင်တည်ထောင်ချိန်မှစ၍ ယခု အချိန်ထိ အေးချမ်းစွာနေထိုင်လျက်ရှိပါသည်။

ကျေးရွာနေ ပြည်သူ ပြည်ဘား အသက်မွေးဝမ်းကျောင်း သည် တစ်ပိုင် တစ်နိုင် ခိုက်ပျိုးရေးနှင့် အိမ်မွေးတိရစ္ဆာန်များ ကျားအလုပ် တို့ဖြင့် လုပ်ကိုင် စားသောက်ကြပါသည်။ ကျေးရွာလူမျိုးစု များမှာ မြန် ကုန်း၊ ပအိုဝ်း လူမျိုးစုများ အများဆုံးနေထိုင်လျက်ရှိပြီး ဗမာ၊ မွန် လူမျိုး အနည်းငယ် နေထိုင်ကြပါသည်။ ကိုးထွက်သည် ကာသာမှာ ပုခိ ကာသာဝင်များ ဖြစ်ကြပြီး ခရစ်ယာန်ကာသာဝင် အနည်းစုရှိပါသည်။

ကျေးရွာတွင် တည်ဆောက်လက်စ မူလတန်းကျောင်း လေးရှိပြီး ဂျပန် ဗဟိုတော် သည် အတွက်ကြောင့် (၇၀%) သာ ဖြီးစီးမှုရှိ ပါသေး သည်။ လက်ရှိ ပညာရေးနှင့် ပတ်သက်၍ ကျေးရွာ အတွင်းရှိ ကျောင်းသား ကျောင်းသူ များသည် အခြေခံ မူလတန်းအား (အ.မ.က) ကျောင်းတွင် ပညာသင်ယူ ကြပြီး အလယ်တန်းနှင့် အထက်တန်း ပညာရေးကို ဖိလစ်ပိုင် တိုက်နယ်ရှိ (အ.ထ.က) ကျောင်းတွင် ပညာ သင်ယူလျက်ရှိပါသည်။

ကျန်းမာရေး အရေးကြီးလည်း သတ္တန်ကျေး ဣန္ဒြေတွင် ဆေးပေး
ခန်းမရှိသောကြောင့် တိလူတိုက်နယ်ဆေးပေးခန်း၊ လျှိုင်းဘွဲ့ ပြည်သူ့ဆေး
ရုံး၊ အားခံ ပြည်သူ့ဆေးရုံတို့၌ ဘွားရောက်ရာ သမ္မူဒ်ပူဂဏ်းပါသည်။
ကျေးရွာလမ်းများမှာဖြင့် မြေအားလမ်း ဖြစ်သည့် အတွက်ကြောင့် မိုးရာသီ
တွင် ကျောင်း သူ၊ ဘားများ နှင့် ပြည်သူလူထုများ ဘွားလာရ အခက်အခဲ
များရှိပါသည်။ ကျေးရွာဆက်လမ်းများ ဆိုရင်ဖြင့်လည်း ကိုယ်စုကိုယ်စု
ကျောက်ရေဖြေဖြေ၊ မြေပြင်တော်လည်းမကြာခင် ဆိုသလို ဖြစ်လည်ပျက်ပီး
၍ ဘွားလာရခက်ခဲမှုရှိပါသည်။

ကျေးရွာတစ်တည်တောင်ချိန်နှင့်ပညာအချိန်ကို နှိုင်းယှဉ်ကြည့်
မည်ဆိုလျှင်ဖြင့် ယခင်အိမ် (၅) လုံးနှင့် တည်တောင်ချိ လေမယ်၊ ပညာချိန်
တွင် အိမ်ခြေ (၅၀) ကျော် ရှိနေပြီး ဖြစ်ပါသည်။ ကျေးရွာတိုးတက်မှုတွင်
ကျေးရွာနေ ပွဲသူ၊ ဘားများ ဇီးတော်မတိဖွဲ့စည်းပြီး ကိုယ်စုကိုယ်စု
ကြိုးပမ်းမှုမှ နိုင်ငံတော်မှ လှူငွေစစ်မီးချပေး ပြီးဖြစ်ပါသည်။ ခေတီ၊ ပုတိုး
ကျောင်းများလည်း စတင်တည်တောင်နိုင်ပါသည်။

ကျေးရွာအားသာချက်မှာဖြင့် ငွေရာသီတွင် သောက်သုံးရေလုံလောက်
ခွာရှိခြင်း၊ လှူငွေစစ်မီးဖြင့် ဝတ္တရရှိခြင်းတို့ နှင့်အတူ ကျေးရွာသူ၊ ဘား
တို့၏ စည်းလုံးညီညွတ်ခြင်းရှိမှုတို့သည် ကျေးရွာအားသာချက်
တစ်ခုပင်ဖြစ်ပါသည်။

ကျေးရွာခေလေ့၊ စုတန်း အဝတ်အလာများမှာ ကရင်ရိုးရာအဝတ်
အလာစာရ ကရင်နှစ်ဆစ်ကူးပွဲတော်၊ ဝါခေါင်လပြည့်နေ့၊ ချစ်ဖြူလက်ချိမှု
များ မြေလုပ်လေ့ရှိပါသည်။ ဘာသာရေးပွဲတော်များ အရေးကြီးလည်း ကဆုန်
လတွင် ဗုဒ္ဓပူဇော်ယဇ္ဇနှင့် အသံမခံ မဟာပဌာနိပုတို့ကိုလည်း နှစ်စဉ်မြေ
လုပ်လေ့ရှိပါသည်။

ဣာသာအေးဣာတွင် နေထိုင်သော ဂျေးဣာသူ၊ သား များအဖို့
ဖြင့် ၊ ဒီးပွားအေး၊ လူမှုရေး၊ ပညာရေး ၊ ကျန်းမာရေး၊ လမ်းပန်းဆက်သွယ်
ရေး စသည်တို့သည် အာဇာနည်ဖြင့် ဖြစ်ပေါ်ပါသည်။ အခြားဘေးဣာများ
အား မှီခိုလုပ်ကိုင်စားသောက် နေရာသော ဂျေးဣာဖြစ်ပါသည်။

၅။ လူထုပူးပေါင်းပါဝင်သော လူမှုဆန်းစစ်ခြင်းနှင့်အကဲဖြတ်ခြင်းလုပ်ငန်းစဉ်(PSA/PRA)
အကျဉ်းချုပ်ဇယား

လူထုမဏ္ဍိုင်ပြုစီမံကိန်း

လူမှုဆန်းစစ်ချက် (PRA) နှင့် သက်ဆိုင်သော အချက်အလက်များ

ကျေးရွာအမည် - ဥက္ကဏ္ဍ

ကျေးရွာအုပ်စု - သာယာ

စဉ်	ဆွေးနွေး စဉ်က ရက်စွဲ	အကြောင်းအရာများ	ဆွေးနွေးဆောင်ရွက် ပုံစံအမျိုးအမည်		ပါဝင်သူ အရေအတွက်
			ကား	ဝ	
၁။	၂.၇.၁၈	လူမှုအရင်းအမြစ်ပြုစေ့မှုနှင့် ဆန်းစစ်ချက်များ	၁၂	၁၂	၂၄
၂။	၂.၇.၁၈	ဥက္ကဏ္ဍအဖွဲ့ဝင်များ အဆင့်သတ်မှတ်ခြင်း နှင့် ဆန်းစစ်ချက်များ	၁၀	၁၀	၂၀
၃။	၂.၇.၁၈	ကျေးရွာအရင်းအမြစ်နှင့် ပိုင်ဆိုင်မှုများအား သုံးစွဲမှုနှင့် စီမံခန့်ခွဲမှုအပေါ် သုံးသပ်ခြင်း နှင့် ဆန်းစစ်ခြင်းများ	၁၀	၁၀	၂၀
၄။	၂.၇.၁၈	ရာသီခွင် ပြုပြင် ခိန် ရေးဆွဲခြင်း နှင့် ဆန်းစစ်ချက်များ	၁၂	၁၂	၂၄
၅။	၂.၇.၁၈	ပုဂ္ဂလိက အိမ် သုံးသပ်ခြင်း နှင့် ဆန်းစစ်ချက်များ	၁၀	၁၀	၂၀
၆။	၂.၇.၁၈	မင်းပုံစံ (ကျေးရွာတွင် ပြင်ပ အဖွဲ့အစည်းများ၊ ချိတ်ဆက်မှု ပြပုံစံ) ဆန်းစစ်ချက်များ	၂၂	၂၂	၄၄

၆။ ကျေးရွာဖွံ့ဖြိုးရေးအစီအစဉ်တွင်အသုံးပြုခဲ့သော PRA Tool တစ်ခုချင်းစီအတွက် သုံးသပ်ချက်များ

၆.၁ ကျေးရွာလူမှုရေးနှင့်အရင်းအမြစ်ပြမြေပုံ (Social Map)

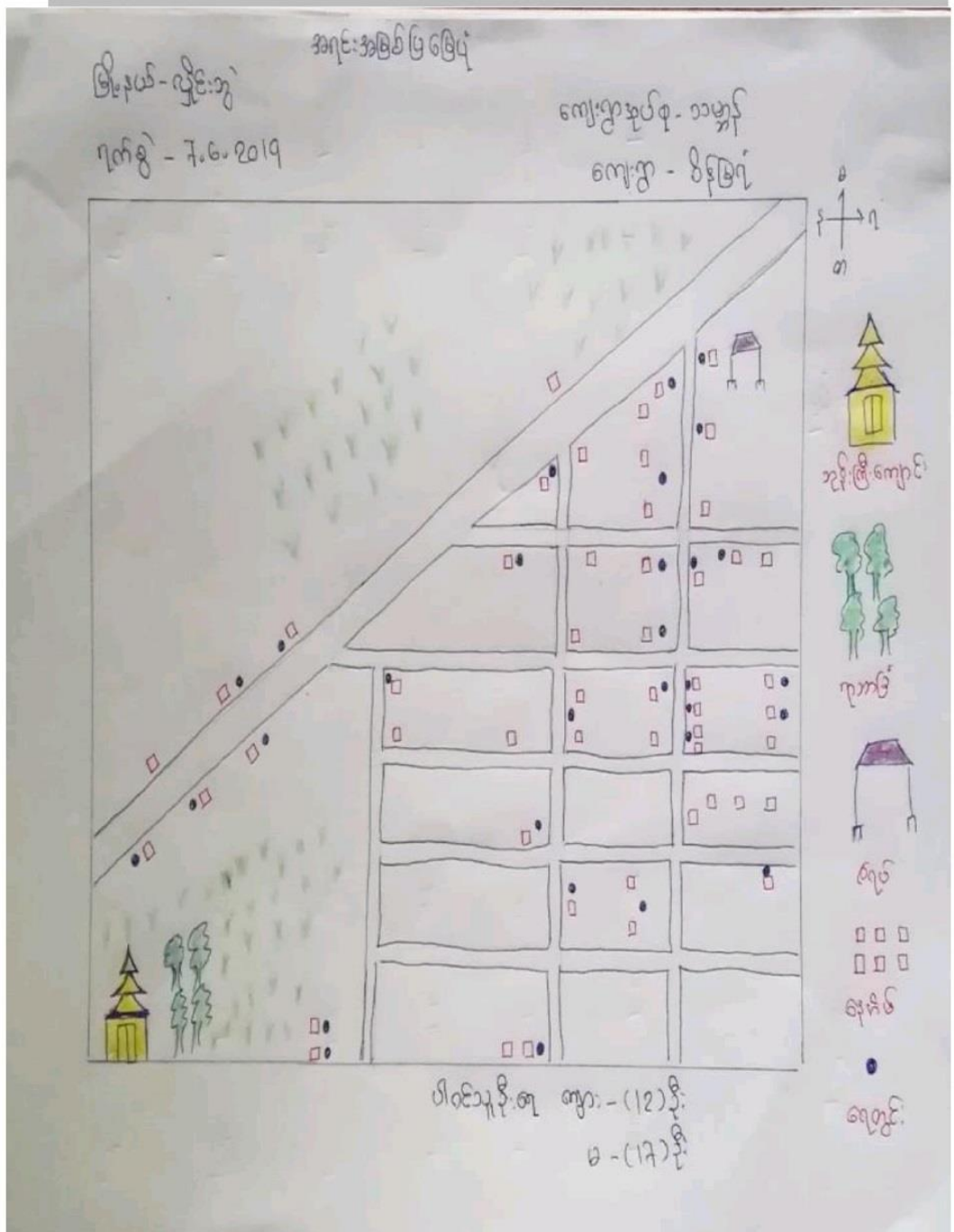

၆။ ကျေးရွာဖွံ့ဖြိုးရေးအစီအစဉ်တွင်အသုံးပြုခဲ့သော PRA Tool တစ်ခုချင်းစီအတွက် သုံးသပ်ချက်များ

၆.၁ ကျေးရွာလူမှုရေးနှင့်အရင်းအမြစ်ပြမြေပုံ (Social Map)

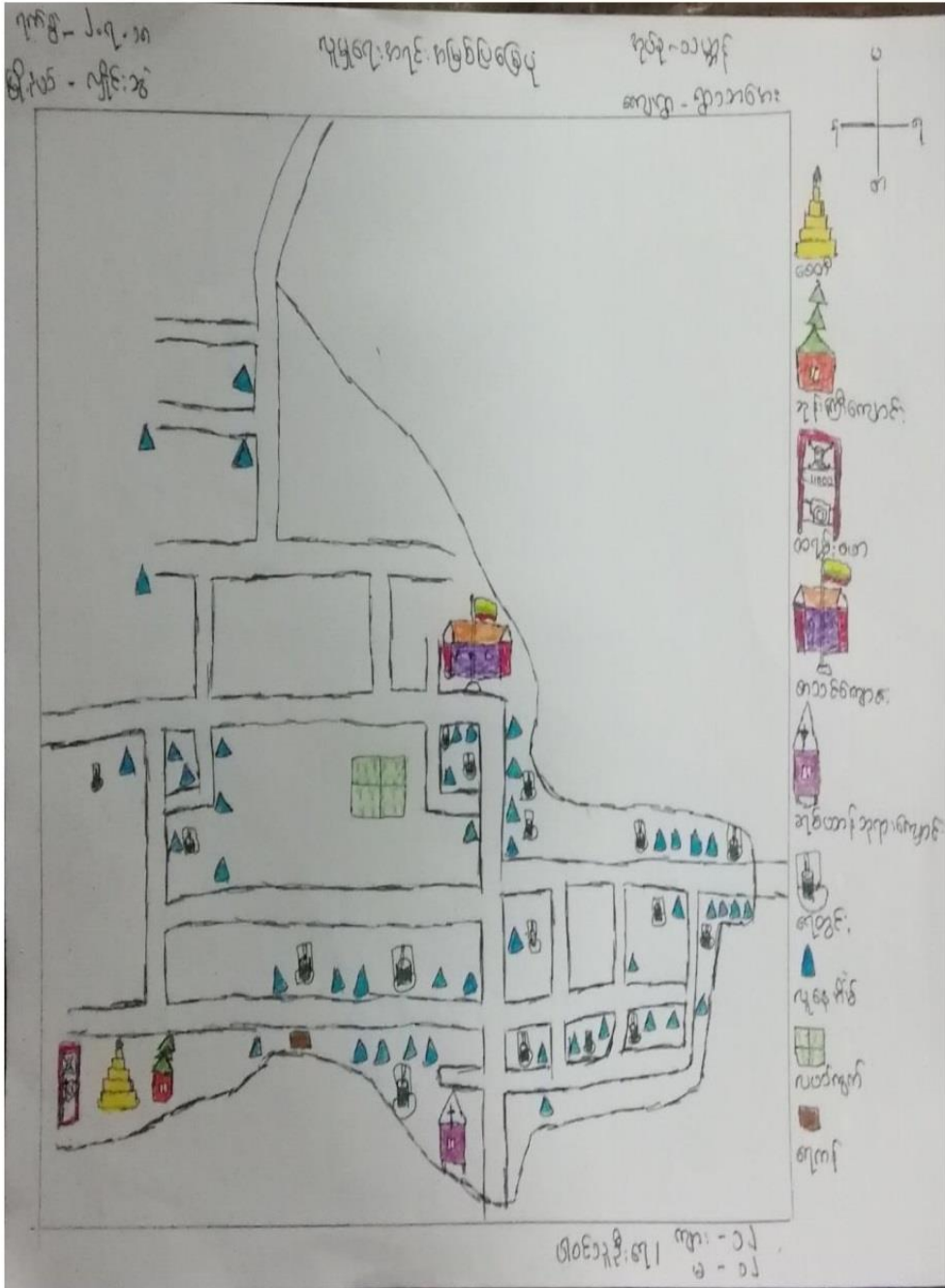

ကျေးဇူးတင်ပေးရန်နှင့် အရေးအကြပ်ဖြစ်မှု ခပ်နစ်နစ်သပ်ချက်များ

ကျေးဇူးတင်ပေးခြင်း - ဤကားစေး - ကျေးဇူးတင်ပေးခြင်း - သမ္မာန် ရက်စွဲ - ၂၀၇.၁၈

△ ဤကားစေးတို့၏ အသက်မွေးဝမ်းကျောင်းမှာ စိုက်ပျိုးရေးနှင့် ဖန်တီးမှု တို့ကို အားပြုရန် (ကြက်၊ ဝက်၊ ဆိတ်) ကျားစား အလုပ်အကိုင်တို့ ပြင် လုပ်ကိုင်အားထောက်ကြသည်။

△ ကျားစားတို့၏ ရေလုံလောက်မှုရှိပါသည်။ လျှပ်စစ်ဓာတ်အားရှိသည်။

△ ကျေးဇူးတင် ပရိုဂရမ် နှင့် ကရင်လူမျိုးများ ပုခေထိုင်ကြပြီး ပုခေထိုင် ကိုးလွယ်သူများ နှင့် အခြားအခြားအားပေးခြင်း ရှိပါသည်။

△ ဤကားစေးတို့သည် မိုးရာသီတွင် နှစ်စဉ်နှစ်တိုင်း ပြန်လည်အားပေးပေး ခက်ခဲပါသည်။

△ ကျေးဇူးတင်ပေးပြီးတော်လျှင် လိုအပ်သော အချက်များမှာ - (စားစားကျောင်းဆက်လက်အားပေးလုပ်ငန်း၊ လမ်းများပြုပြင်ရေး၊ အေးပေးခန်းကောင်းလုပ်ငန်း တို့ဖြစ်သည်။)

ပါဝင်ကျေးဇူးတင်ပေးရန် ကျေးဇူး (၁) ၇၅၅ + ၆၆ ၁၂ ၇၅၅

၆.၂ ရာသီခွင်ပြပြကွဒိန် (Seasonal Calendar)

ရာသီခွင် - ၂၀၂၀-၂၀၂၁
 ရက်စွဲ - ၂၀၂၀.၁၂.၁၅
 ရက်စွဲ - ၂၀၂၀.၁၂.၁၅
 ရက်စွဲ - ၂၀၂၀.၁၂.၁၅

ရာသီ	ဧပြီလ	မေလ	ဇွန်လ	ဇူလိုင်လ	ဇူလိုင်လ	ဇူလိုင်လ	ဇူလိုင်လ	ဇူလိုင်လ	ဇူလိုင်လ	ဇူလိုင်လ	ဇူလိုင်လ	ဇူလိုင်လ
အပူချိန်												
ရေအရင်းအမြစ်												
အပူချိန်												
ပွဲများ												
အခြားအချက်	-	-	-	-	-	-	-	-	-	-	-	-

ပါဝင်သူများ
 ကျား - ၁၂
 မ - ၁၂

၆.၃ ဥစ္စာနေကြွယ်ဝမှုပြယေား (Wealth Ranking)

ရက်စွဲ - ၂.၇.၂၀

ဥစ္စာနေကြွယ်ဝမှုပြယေား

အုပ်စုအမည် - သာယာ

မြို့နယ် - နိုင်ငံ

ကျေးရွာအမည် - ကျေးရွာ

အဆင့်	သတ်မှတ်ချက်များ	အိမ်တောင်စု အရေအတွက်	ရာခိုင်နှုန်း
အဆင့်အတင် မြေယာပိုင်ဆိုင် အုပ်စု	ဘဏ်အိမ်၊ တိုက်ပုံ၊ လယ် (ပျဉ်းမာ)၊ ခြံ၊ ဆိုင်ကယ်	၂၅	၅၄%
မြေယာပိုင်ဆိုင် အုပ်စု	ဘဏ်အိမ်ပက်ဖို့၊ သွယ်ဖို၊ ကျဘတ်၊ ဆိုင်ကယ်၊ စက်ဘီး	၂၁	၄၆%

ပါဝင်သူဦးရေ

ကျား - ၁၀

မ - ၁၀

၆.၄ ကျားမပင့်ကူအိမ်သုံးသပ်ခြင်း (Cob Web)

နေ့စွဲ - ၂.၇.၁၀
 ငါ့ကိုမိမိပြုစေအား
 ဖြစ်ပေါ် - ဖြစ်ပေါ်

အုပ်စု - သတ္တန်
 ဖွဲ့စည်း - ဖွဲ့စည်း

ပါဝင်သူဦးရေ

ကျား - ၁၀

မ - ၁၀

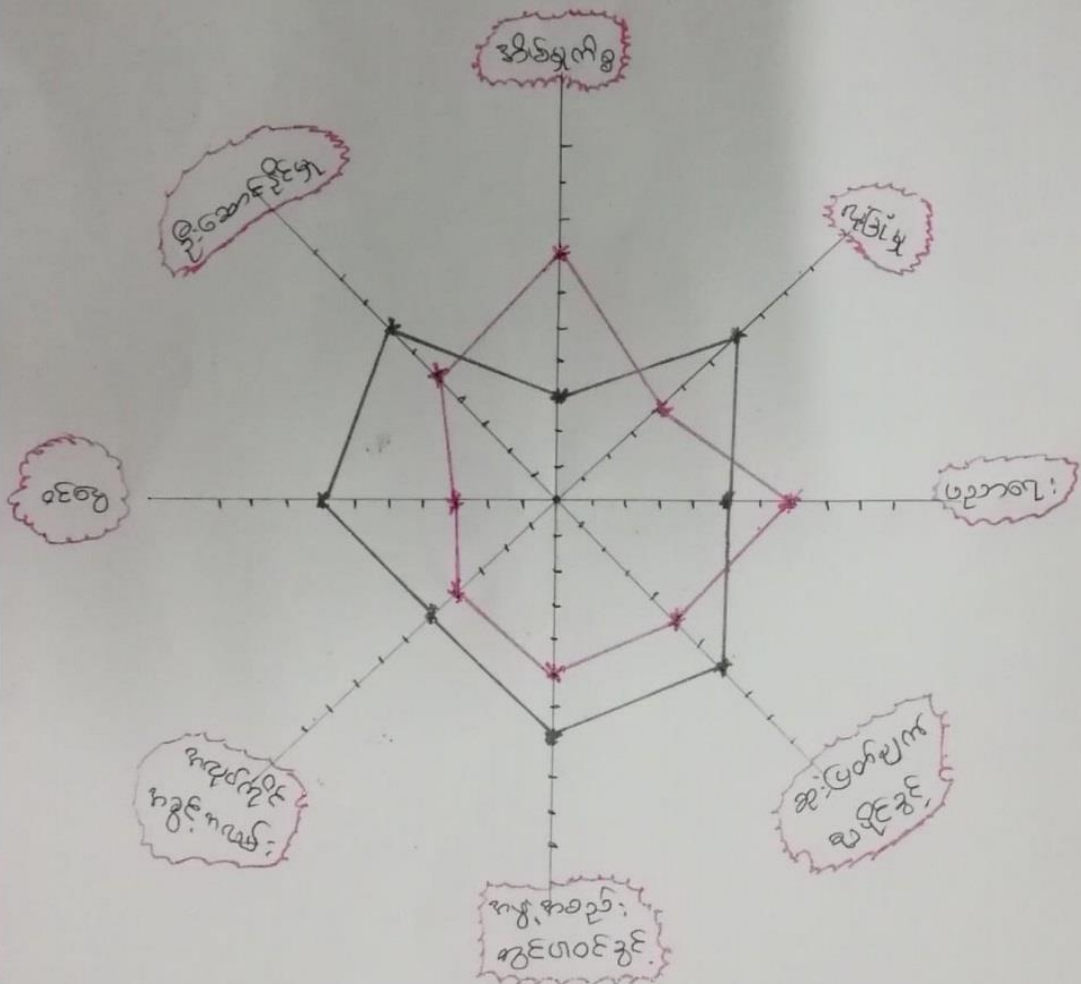

အမျိုးသားအမျိုးသမီးများ၏ အခိုးလုယူခြင်းအခြေအရာများ ပစ်မှတ်နှစ်ရပ် သုံးသပ်ခြင်းအား

အစိုးရစံသုံးသပ်ချက်များ

ကျေးဇူးတင်အပ် - ရာဘာအား

ကျေးဇူးတင်အပ် - ၁၁ ဖွဲ့

ခုနှစ် - ၂၀၁၇.၁၀

Δ အမျိုးသမီးများသည် ဝေဖန် အလုပ်အကိုင် အခွင့်အလမ်း၊ ဦးဆောင်မှု၊
လုံခြုံမှု၊ အဖွဲ့အစည်းပါဝင်မှု၊ ဆုံးဖြတ်ချက်ချပိုင်ခွင့် တို့တွင်ပါဝင်
မှုကင်းရှင်းသည်။

Δ အကြောင်းရင်းမှာ အမျိုးသမီးများသည် အိမ်မှုကိစ္စများနှင့် အလုပ်
ရှုပ်ထွေးခြင်းကြောင့် အိမ်တွင်းဒုက္ခအချိန်ကုန်ဆုံး ဖြစ်သည်။

Δ ဈေးနှုန်းတွင် အမျိုးသားဘက်သို့ အထိပါဝင်ပေးဆွေးနွေးပြောများ၊
လုပ်ပိုင်ခွင့်နှင့်လုပ်ကားခတန်းတူပေးခြင်းဖြင့် ဖွံ့ဖြိုးရေးလုပ်ငန်း
များဆောင်ရွက်ရာတွင် အမျိုးသမီးများအား လက်ထူ ခေါ်ခြင်းဖြင့်
ကူညီနိုင်သည်။

၆.၅ အရင်းအမြစ်အသုံးချမှုပုံစံပြဇယား (Asset Mapping)

၁၉.၉ - ၂၀၂၂.၁၈

မြို့နယ် - လှိုင်ဘွဲ့

အရင်းအမြစ်အသုံးချမှုပြဇယား



ခေတ်

ဘုန်းကြီး

ကျောင်း

လယ်

ဇွဲ

ရေမြောင်း

လမ်း

ရေဖွင့်

ဆိုင်ကယ်

ခေတ်

ဇွဲ

ဘုန်းကြီးကျောင်း

လယ်

လမ်း

ရေဖွင့်

ဆိုင်ကယ်

ရေမြောင်း

ပါဝင်သူဦးရေ

ကျား - ၅၀

မ - ၅၀

ပိုသားများနှင့် ကျေးဇူးတင်တောင်းတောင်းခြင်းအားဖြင့် အရင်းအမြစ်များအား နှိုးဆော်ပေးပြီး ထိန်းချုပ်ပေး

အခြေအနေပြုပေးထားသော ဆန်းစစ်ခြင်းအစီအစဉ်များ

ကျေးဇူးတင်အစဉ် - ဣဘာအေး . ကျေးဇူးတင်အစဉ် - သမ္မန် ရက်စွဲ - ၂.၇.၁၈

- Δ ဣတွင် အမျိုးသား၊ အမျိုးသမီး သီးသန့် ဝါး ခွဲ ဘေး အရင်းအမြစ်ဖြန့်ဖြူးပါ။
- Δ ခေတ် ၊ စီးဝင်သည် အမျိုးသား ၊ အမျိုးသမီး အကူအညီ ခွဲ ဖြန့်ဖြူး ပြုပြင်ရာတွင် အမျိုးသားများက ထိန်းချုပ် ပြုပြင်ကြသည်။
- Δ အမျိုးသမီး သီးသန့် ထိန်းချုပ်ဘေး အရင်းအမြစ်ဖြန့်ဖြူးပါ။
- Δ အမျိုးသမီး များ ဆုံးဖြတ်ချက်ချရာတွင် အမျိုးသားများနှင့် တန်းတူဆွေးနွေး ဖြန့်ဖြူး ဆုံးဖြတ်ချက်ချရာတွင် ခွဲဝေသည်။

ပေါင်ဆွေးဆွေးချုပ်ချုပ် ကျား (၁၀) ဦး + မ (၁၀) ဦး

၆.၆ အဖွဲ့အစည်းချိတ်ဆက်မှုပြယေား (Venn Diagram)

အဖွဲ့အစည်း - ၂.၇.၁၈
မြို့နယ် - ကျွန်း

အဖွဲ့အစည်းချိတ်ဆက်မှု ပြယေား
အဖွဲ့အစည်း - ၁၀ နှစ်
ကျေးရွာ - ၅၀ နှစ်

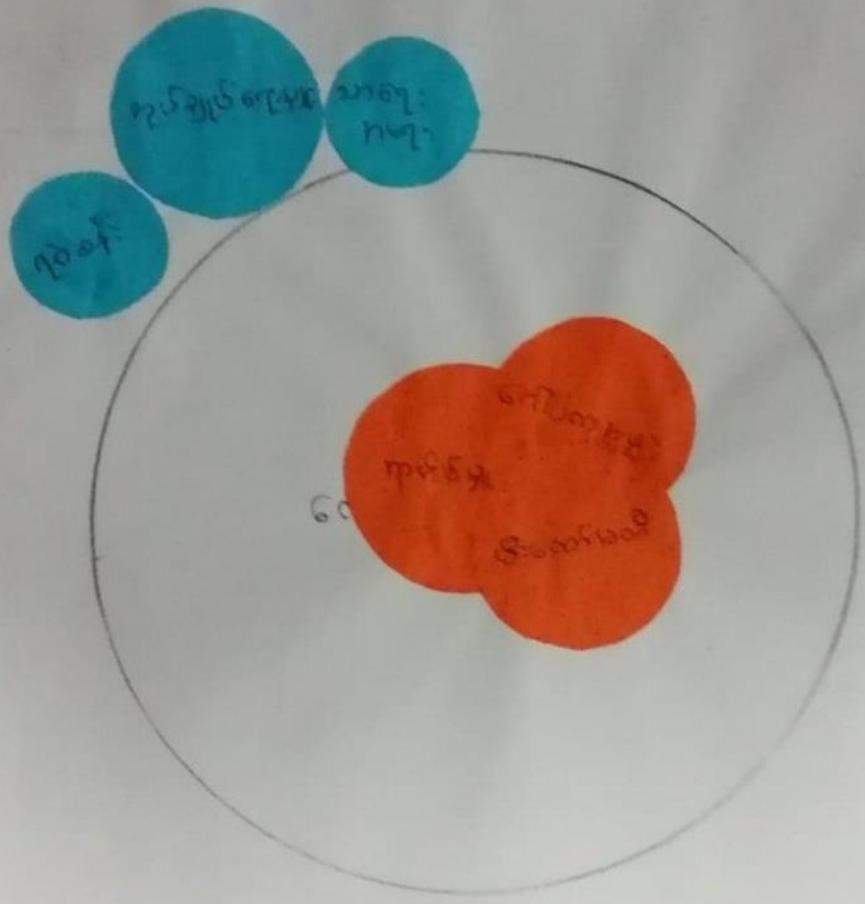

ပါဝင်သူဦးရေ
၂၂ - ၂၂
၁ - ၂၂

ကျေးဇူးတင်အတွက်/ဖြည့်ဖြိုး အဖွဲ့အစည်းများ ချိတ်ဆက်ဆောင်ရွက်ပေး အခြေအနေပြပုံစံ

ဆန်းစစ်ဆုံးသတ်ချက်များ

ကျေးဇူးတင်အတွက် - ဥပမာအားဖြင့် ကျေးဇူးတင်အဖွဲ့ သမားနှင့် ရက်စွဲ - ၂.၇.၁၈

- Δ ကျေးဇူးတင်အဖွဲ့ ဂုဏ်ထူးဆောင်များသည် ကျေးဇူးတင်အဖွဲ့အစည်းများနှင့် ကျေးဇူးတင်အဖွဲ့အစည်းတစ်ရပ်ရပ်များကို အဓိကပုဂ္ဂိုလ်အဖြစ် ဆောင်ရွက်ပါ။
- Δ ကျေးဇူးတင်အဖွဲ့အစည်းတစ်ခုခုလုပ်ဆောင်ရာတွင် ဂုဏ်ထူးဆောင်များသည် ဂုဏ်ထူးဆောင်များနှင့် တိုင်ပင်ဆွေးနွေးဆောင်ရွက်ပါ။
- Δ ဒီဇိုင်းဆောင်ရွက်မှုသည်လည်း ကျေးဇူးတင်အဖွဲ့အစည်းတစ်ရပ်ရပ်ကို အခြေအနေပြပုံစံအဖြစ် ဆောင်ရွက်ပါ။
- Δ အုပ်ချုပ်ရေးများသည် မြို့နယ်အုပ်ချုပ်ရေးများ၊ ရင်းနှီးမြှုပ်နှံရေး၊ ဝေဖန်ရေး၊ နှစ်စဉ်စာချုပ်များနှင့် ဆက်သွယ်ပါ။ ကျေးဇူးတင်အဖွဲ့အစည်းများ၊ ပညာရေး၊ ဂုဏ်ထူးဆောင်များ၊ သာသနာရေးနှင့် ပတ်သက်သော အချက်အလက်များကို ကျေးဇူးတင်အဖွဲ့အစည်းတစ်ခုခု ဆက်သွယ်ဆောင်ရွက်ပါ။

ပါဝင်အဖွဲ့အစည်းများအား (၂၂) ဦး + (၂၂) ဦး

၇။ ကော်မတီဝင်များရွေးချယ်ခြင်းနှင့် ကျေးရွာဖွံ့ဖြိုးမှုအစီအစဉ်ဆောင်ရွက်မှုမှတ်တမ်း



၈။ ကျေးရွာအခြေခံအချက်အလက်များ-၈၁

ပုံစံ - ၈ - ၁ ကျေးရွာအခြေခံအချက်အလက်များ (Form PC 1)

လယ်ဥယျာဉ်များ၊ ကျေးရွာတစ်ရွာသို့ ပထမဆုံးပိတ်ဆက်ခရီးသွားရောက်သော အခါ လူထုစည်းရုံးရေးမှူးသည် ကျေးရွာခေါင်းဆောင်များအား ကျေးရွာအချက်အလက်များကို မေတ္တာရပ်ခံ၍ တောင်းခံရသည်။ ဤအချက်အလက်များကို စီမံကိန်းပိတ်ဆက်အစည်းဝေးပတ်စီမံတောင်းခံရမည်။ စီမံကိန်းပိတ်ဆက်အစည်းဝေးတွင် လူထုစည်းရုံးရေးမှူးသည် ဤအချက်အလက်များအား စစ်ဆေးပြီးမှန်ကန်အောင် ပြုလုပ်ရမည်။ ပြီးနောက်တွင် လူထုစည်းရုံးရေးမှူးမှ သတင်းအချက်အလက်ထံသို့ Tablets မှ တဆင့် ပြည်တွင်းရမည်။

ကျေးရွာခေါင်းဆောင် အမည် ဦးဘသန်း	ကျေးရွာခေါင်းဆောင်၏ ဖုန်းနံပါတ် ၀၇၇၆၆၀၄၅၈၃၀	လူထုစည်းရုံးရေးမှူး၏အမည် ဒ်ဒ်းခင်ဦ
ပြည်နယ်၊ တိုင်းဒေသကြီး ကရင်	မြို့နယ် ဗြိုင်ဘွဲ့	ကျေးရွာအုပ်စု ဘဗ္ဗာန်
		ကျေးရွာ ရွာသာဇေး

က။ လူဦးရေ

လူမျိုးစု	အိမ်ထောင်စုအရေအတွက်	ကိုးကွယ်သည့်ဘာသာ	အိမ်ထောင်စုအရေအတွက်
လူမျိုးစု (၁) - မြန်မာ	5	ဘာသာ(၁) - ဗုဒ္ဓ	46
လူမျိုးစု (၂) - ကရင်	25	ဘာသာ(၂) - ခရစ်ယာန်	8
လူမျိုးစု (၃) - မ.မာ	9	ဘာသာ(၃) -	
လူမျိုးစုစောင့်ရှောက်မှု မ.မာ၊ ဗုဒ္ဓ	15	ဘာသာစောင့်ရှောက်မှု -	
အခြား			
အရေအတွက်			
မသန်စွမ်းသူများ	1		
သက်ကြီးရွယ်အိုများ (၆၅ နှစ် နှင့် အထက်)	9		
စစ်ဘေးရှောင်			

	အမျိုးသား(အရေအတွက်)	အမျိုးသမီး(အရေအတွက်)	စုစုပေါင်းအရေအတွက်
လူဦးရေ			
လူမျိုးစု (၁) - မြန်မာ	5	6	11
လူမျိုးစု (၂) - ကရင်	49	59	108
လူမျိုးစု (၃) - မွန်	16	14	30
အခြား ကရင်၊ ဗဟို၊ ပုလဲ	42	36	78
အိမ်ထောင်ဦးစီး	49	5	56

(ခ) အခြေခံအဆောက်အအုံ အသုံးအဆောင်များ

စာသင်ကျောင်း	အမှတ် ခြံမိ	ကျန်းမာရေး	အမှတ် ခြံမိ	ဘာသာရေးအဆောက် အအုံများ	အမှတ် ခြံမိ
အထက်တန်းကျောင်း	<input type="checkbox"/>	ဆေးရုံ	<input type="checkbox"/>	စေတီ	<input checked="" type="checkbox"/>
အလယ်တန်းကျောင်း	<input type="checkbox"/>	ကျန်းမာရေးဌာန	<input type="checkbox"/>	ဘုန်းကြီးကျောင်း	<input checked="" type="checkbox"/>
မူလတန်းကျောင်း	<input type="checkbox"/>	ကျန်းမာရေးဌာနခွဲ	<input type="checkbox"/>	ဟိန္ဒူဘုရားကျောင်း	<input type="checkbox"/>
မူကြိုကျောင်း	<input type="checkbox"/>	ဆေးပေးခန်း	<input type="checkbox"/>	ခရစ်ယာန်ကျောင်း	<input checked="" type="checkbox"/>
အခြား	<input type="checkbox"/>	အခြား	<input type="checkbox"/>	ဗလီ	<input type="checkbox"/>
				အခြား	<input type="checkbox"/>
မှတ်ချက်		မှတ်ချက်		မှတ်ချက်	

(ဂ) ကျွမ်းကျင်သူများမှတ်တမ်း (ကျေးရွာတွင်နေထိုင်သော သို့မဟုတ် တခြားရွာမှလာရောက်သောကျွမ်းကျင်သူများ)

(ခ) စာသင်ကျောင်း			(၂) ကျန်းမာရေး			(၃) လက်မှုပညာရှင်		
	ရွာတွင်နေထိုင်သူ	အခြားရွာမှလာသူ		ရွာတွင်နေထိုင်သူ	အခြားရွာမှလာသူ		ရွာတွင်နေထိုင်သူ	အခြားရွာမှလာသူ
မူလတန်းပြဆရာ/မ	<input type="checkbox"/>	<input type="checkbox"/>	ဆရာမန်	<input type="checkbox"/>	<input type="checkbox"/>	လက်သမား	<input checked="" type="checkbox"/>	<input type="checkbox"/>
အထက်တန်းပြဆရာ/မ	<input type="checkbox"/>	<input type="checkbox"/>	လက်ထောက်ကျန်းမာရေးမှူး	<input type="checkbox"/>	<input type="checkbox"/>	ဝန်းရံ	<input checked="" type="checkbox"/>	<input type="checkbox"/>
အလယ်တန်းပြဆရာ/မ	<input type="checkbox"/>	<input type="checkbox"/>	အမျိုးသမီးကျန်းမာရေးဆရာမ	<input type="checkbox"/>	<input type="checkbox"/>	လျှပ်စစ်ကျွမ်းကျင်၊ ဦးသမား	<input type="checkbox"/>	<input type="checkbox"/>
မူကြံဆရာ/မ	<input type="checkbox"/>	<input type="checkbox"/>	သားဖွားဆရာမ	<input type="checkbox"/>	<input type="checkbox"/>	ရေပိုက်သွယ်သူ	<input type="checkbox"/>	<input type="checkbox"/>
အခြား	<input type="checkbox"/>	<input type="checkbox"/>	ပြည်သူ့ကျန်းမာရေးလုပ်သား	<input type="checkbox"/>	<input checked="" type="checkbox"/>	စက်ပြင်ဆရာ	<input type="checkbox"/>	<input type="checkbox"/>
မှတ်ချက်				မှတ်ချက်				မှတ်ချက်

(ဃ) ကျေးရွာသို့ ရောက်ရှိနိုင်သည့်လမ်းအခြေအနေ / ကျေးရွာတစ်ရွာသည် ၎င်း၏ကျေးရွာအုပ်စုနှင့် ဆက်သွယ်ထားသော လမ်းအခြေအနေ (အောက်ပါတို့ကိုပိုင်းပါ)

- ကျောက်ကြမ်းလမ်း
- ကတ္တရာလမ်း
- ကွန်ကရစ်လမ်း
- မော်တော်ဆိုင်ကယ်လမ်း
- ကျောက်ခင်းလမ်း
- မြေသားလမ်း
- လူသွားလမ်း
- အခြား _____

(င) ကျေးရွာဖွံ့ဖြိုးမှုစီမံချက်

ပိုင်းပါ

- (၁) လူထုပတ်ဝန်းကျင်ထိခိုက်မှုမရှိစေရန် ဤကျေးရွာတွင်ကျေးရွာဖွံ့ဖြိုးမှု စီမံချက်ရှိခဲ့ပါသလား? ရှိပါသည်/မရှိပါ/မသိပါ
- (၂) ရှိခဲ့ပါလျှင် ဤစီမံချက်ကို မည်သည့် ခုနှစ်တွင်ပြင်ဆင်ခဲ့ပါသနည်း? နှစ်-----/မသိပါ
- (၃) ဤစီမံချက်ကို မြို့နယ်မှအတည်ပြုခဲ့ပါသလား? ပြုခဲ့ပါသည်/မပြုခဲ့ပါ /မသိပါ

(၈) ခရီးအကွာအဝေး

(၁) ဤကျေးရွာ၏ပဟိုမှ၎င်းကျေးရွာအုပ်စု၏ပဟိုအထိခရီးခိုင်းမည်မျှကွာဝေးသနည်း? ခိုင်း ၆၈၇၀/မီတာ

(၂) ဤကျေးရွာမှ ၎င်းကျေးရွာအုပ်စုပဟိုအထိသွားလာရာတွင်ကြာမြင့်သည့်အချိန်။

ခြောက်သွေ့ရာသီတွင်ကြာချိန် ၅၀.၃၆ -----ထော်လာဂျီ/မော်တော်ဆိုင်ကယ်/ခြေလျင်/လား/မော်တော်ဘုတ်/

အခြား -----

မိုးရာသီတွင်ကြာချိန် ၅၀.၃၆ -----ထော်လာဂျီ/မော်တော်ဆိုင်ကယ်/ခြေလျင်/လား/မော်တော်ဘုတ်/

အခြား -----

(ဆ) ပတ်ဝန်းကျင်ဆိုင်ရာသဘာဝဘေးအန္တရာယ်

ဤကျေးရွာတွင်ကြေးခြင်းကဲ့သို့ သဘာဝဘေးအန္တရာယ်ကျရောက်ဖူးခြင်း ရှိပါသလား။

မရှိပါ ရှိပါသည် ရှိလျှင်ဖော်ပြပါ-----

(ဇ) ကျေးရွာတွင် ဖွဲ့စည်းထားသော အဖွဲ့အစည်းများ

လူထုပဟိုပြုစီမံကိန်းပဟိုပီ ဤကျေးရွာတွင် ကျေးရွာဖွံ့ဖြိုးရေးအတွက် အစိုးရ(သို့)ရွာသားများကိုယ်တိုင်(သို့) စီမံကိန်းတစ်ခုခုမှ ဖွဲ့စည်းထားသည့် အဖွဲ့အစည်းများရှိပါသလား။

(၁) ----- မရှိပါ -----

(၂) -----

(ဈ) အထွေထွေအုပ်ချုပ်ရေး ဦးစီးဌာန (GAD) မှ မှတ်တမ်းတင်ထားခြင်း

ဤကျေးရွာသည် အထွေထွေအုပ်ချုပ်ရေး ဦးစီးဌာန (GAD) မှ မှတ်တမ်းတင်ထားမှု ရှိပါသလား။

မရှိပါ ရှိပါသည်

ကျေးရွာခေါင်းဆောင်

အမည် ဖေအောင်

လက်မှတ် [Signature] နေ့စွဲ ၂.၆.၂၀၂၀

လူထုစည်းရုံးရေးမှူး

အမည် နန္ဒာမာမာ

လက်မှတ် [Signature] နေ့စွဲ ၂.၆.၂၀၂၀

၉။ စီမံကိန်းစက်ဝန်းအချိန်ဇယား- ၈၂

ပုံစံ- ၈-၂- စီမံကိန်းစက်ဝန်းအချိန်ဇယား (PC2)

လမ်းညွှန်ချက်၊ သက်ဆိုင်ရာလူထုစည်းရုံးရေးမှူး၊ လက်ထောက်နည်းပညာမှူးများမှ စီမံကိန်းစက်ဝန်းအဆင့်တစ်ခုပြီးစီးတိုင်းကျေးရွာနှင့် ကျေးရွာအုပ်စုအတွက် ဤစံကိန်းညွှန်ချက်များကို ဖြည့်သွင်းရမည်။

စည်းရုံးရေးမှူး/လက်ထောက်နည်းပညာမှူးအဖွဲ့အစည်းအမည် - ၂၂၆၁၂

နေ့စွဲ 14.6.2020 စက်ဝန်းအားအမှတ်ခြုံငုံပါ စက်ဝန်း(၁) စက်ဝန်း(၂) စက်ဝန်း(၃) စက်ဝန်း (၄)

ပြည်နယ်/တိုင်း	မြို့နယ်	ကျေးရွာအုပ်စု	ကျေးရွာ
<u>ကရင်</u>	<u>ကျွန်းဘွဲ့</u>	<u>သားအိုင်</u>	<u>ရွာသာမင်း</u>

စီမံကိန်းအဆင့်ရွက်ဖူးအဆင့်များ	နေ့စွဲ		အစည်းအဝေးတွင် တက်ရောက်သူအရေအတွက်					
	တင်သည့်နေ့	ပြန်ဆုံးသည့်နေ့	အမျိုးသား	အမျိုးသမီး	အိမ်ထောင်စု	လူမျိုးစုတက်ရောက်သူ အရေအတွက် နှင့် လူမျိုးစုအမည်	အိမ်ထောင်စုပေါင်း	အိမ်ထောင်စု %
၁။ ကျေးရွာစီမံကိန်း မိတ်ဆက်အစည်းအဝေး						1		
၂။ ကျေးရွာပွဲပြီးစေရန် စီမံချက်ရေးဆွဲခြင်း အစည်းအဝေး	<u>14.6.2020</u>	<u>14.6.2020</u>	25	21	46	၂၂၆၁၂ ၂၂၆၁၂ မူလ အဖွဲ့	54	85.19.1
၃။ ကျေးရွာအုပ်စု လှုပ်လှော်ဆွဲချက်ချက်အစည်းအဝေး	<u>30.6.2020</u>	<u>30.6.2020</u>	6	4	10	၂၂၆၁၂ ၂၂၆၁၂ မူလ အဖွဲ့		
၄။ မြို့နယ်အဆင့်စီမံကိန်းရေးဆွဲရေးနှင့် အကောင်အထည်ဖော်ရေးကော်မတီ၏ စီမံကိန်း သုံးသပ်မှုအစည်းအဝေး			မရှိ	မရှိ	မရှိ	မရှိ		

ရွာသာအေးကျေးရွာ ၊ ကျေးရွာဖွံ့ဖြိုးတိုးတက်ရေးလုပ်ငန်းစီမံကိန်း (VDP)

ဦးစားပေးစီမံချက်များ

ကဏ္ဍ/ ကဏ္ဍခွဲ	စီမံချက်		ရမှတ် ပေါင်း	ဦးစားပေး အဆင့်	ဖော်ပြချက်	မှတ်ချက်
လမ်း	၁	ရွာတွင်းလမ်းကွန်ကရစ်ခင်းခြင်း	၁၀၀	၁	ကျေးလက်ဦးစီးဌာနမှ ထောက်ပံ့သည့် VDPရန်ပုံငွေဖြင့် ကျေးရွာကော်မတီမှ ဦးစီး၍ ကျေးရွာသူ/သားများ ကိုယ်တိုင် အကောင်အထည်ဖော်ဆောင်ရွက်မည်။	
ပညာရေး	၂	ရွာသာအေး(မွေး/စုံ) အတွင်း မူလတန်းကျောင်းဆောင်ဆောက်လုပ်ခြင်း	၉၀	၂	ကျေးရွာကော်မတီမှ ဦးစီး၍ ကျေးရွာရပ်မိရပ်ဖများ၊ ကျေးရွာသူ/သားများ ပူးပေါင်းပါဝင်ခြင်းဖြင့် သက်ဆိုင်ရာ ဦးစီးဌာန၊ အခြား အကူအညီပေးနိုင်သည့် ဖွံ့ဖြိုးရေးအဖွဲ့ အစည်းများနှင့် ချိတ်ဆက် ဆောင်ရွက်သွားမည်။	

(စ) ခရီးအကွာအဝေး

(၁) ဤကျေးရွာ၏ ဗဟိုမှ ရင်းကျေးရွာအုပ်စု၏ ဗဟိုအထိ ခရီးဆိုင်မည်မျှ ကွာဝေးသနည်း? ဝိုင်-^{၃၅၀}-----/မသိပါ

(၂) ဤကျေးရွာမှ ရင်းကျေးရွာအုပ်စု ဗဟိုအထိ သွားလာရာတွင် ကြာမြင့်သည့်အချိန်။

ခြောက်သွေ့ရာသီတွင် ကြာချိန် ----- ၂ နာရီ ----- ထော်လာဂျီ/မော်တော်ဆိုင်ကယ်/ခြေလျင်/လား/မော်တော်ဘုတ်/

အခြား -----

မိုးရာသီတွင် ကြာချိန် ----- ၂ နာရီ ----- ထော်လာဂျီ/မော်တော်ဆိုင်ကယ်/ခြေလျင်/လား/မော်တော်ဘုတ်/

အခြား -----

(ဆ) ပတ်ဝန်းကျင်ဆိုင်ရာ သဘာဝဘေးအန္တရာယ်

ဤကျေးရွာတွင် ရေကြီးခြင်းကဲ့သို့ သဘာဝဘေးအန္တရာယ် ကျရောက်ဖူးခြင်း ရှိပါသလား။

မရှိပါ ရှိပါသည် ရှိလျှင် ဖော်ပြပါ -----

(ဇ) ကျေးရွာတွင် ဖွဲ့စည်းထားသော အဖွဲ့အစည်းများ

လူထုဗဟိုပြု ဖိတ်ခေါ်မှု မတိုင်မီ ဤကျေးရွာတွင် ကျေးရွာဖွံ့ဖြိုးရေးအတွက် အစိုးရ(သို့) ရွာသားများကိုယ်တိုင်(သို့) စီမံကိန်းတစ်ခုခုမှ ဖွဲ့စည်းထားသည့် အဖွဲ့အစည်းများ ရှိပါသလား။

(၁) ----- မရှိပါ -----

(၂) -----

(ဈ) အထွေထွေအုပ်ချုပ်ရေး ဦးစီးဌာန (GAD) မှ မှတ်တမ်းတင်ထားခြင်း

ဤကျေးရွာသည် အထွေထွေအုပ်ချုပ်ရေး ဦးစီးဌာန (GAD) မှ မှတ်တမ်းတင်ထားမှု ရှိပါသလား။

မရှိပါ ရှိပါသည်

ကျေးရွာခေါင်းဆောင်

အမည် ဒွါတာလိဝဇ်

လက်မှတ်



နေ့စွဲ ၂၀၂၀.၆.၂၀

လူထုစည်းရုံးရေးမှူး

အမည် နန်းခင်စိ

လက်မှတ်

 နေ့စွဲ ၂၀၂၀.၆.၂၀

၉။ စီမံကိန်းစက်ဝန်းအချိန်ဇယား- ၈၂

ပုံစံ- ၈-၂- စီမံကိန်းစက်ဝန်းအချိန်ဇယား (PC2)

လမ်းညွှန်ချက်၊ သတ်မှတ်ရာလှည့်ပုံ၊ ရေပျံ၊ လက်ထောက်နှည်ပညာရေးမှူး၊ စီမံကိန်းအဆင့်တစ်ခုစီပြီးစီးတိုင်းကျေးရွာနှင့် ကျေးရွာအုပ်စုအတွက် ဤပုံစံရှိပြည်တွင်းရမည်။

စည်ရုံး/ရေပျံ/လက်ထောက်နှည်ပညာရေးမှူးရုံးသိမ်း အမည် - ဒဂုံအစိုးရ

နေ့စွဲ 12.6.2020 စက်ဝန်းအားအမှတ်ခြုံစိမိ စက်ဝန်း(၁) စက်ဝန်း(၂) စက်ဝန်း(၃) စက်ဝန်း(၄)

ပြည်နယ်/တိုင်း	မြို့နယ်	ကျေးရွာအုပ်စု	ကျေးရွာ
ကရင်	ပုဂံ	ဘွယ်	၆၄၉၅

စီမံကိန်းအဆင့်လက်မှတ်အဆင့်များ	နေ့စွဲ	အစည်းအဝေးတွင်တက်ရောက်သူအရေအတွက်						
		တက်သည့်နေ့	ပြုနေသည့်နေ့	အမျိုးသား	အမျိုးသမီး	အိမ်ထောင်စု	လူမျိုးစုတက်ရောက်သူ အရေအတွက် နှင့် လူမျိုးစုအမည်	အိမ်ထောင်စုပေါင်း
၁။ ကျေးရွာစီမံကိန်း စီမံကိန်းအစည်းအဝေး						1		
၂။ ကျေးရွာပွဲပြီးစေရ စီမံချက်ရေးဆွဲခြင်း အစည်းအဝေး	<u>12.6.2020</u>	<u>12.6.2020</u>	14	19	33	1	46	71.74%
၃။ ကျေးရွာအုပ်စု လုပ်ငန်းဆောင်ရွက်ချက်ရလဒ်အစည်းအဝေး						1		
၄။ မြို့နယ်အဆင့်စီမံကိန်းရေးဆွဲရေးနှင့် အကောင်အထည်ဖော်ရေးကော်မတီ၏ စီမံကိန်း သုံးသပ်မှုအစည်းအဝေး			မလို	မလို	မလို	မလို		

၁၀။ ကျေးရွာဖွံ့ဖြိုးရေးဦးစားပေးအစီအစဉ်-စဉ်

ကျေးရွာဖွံ့ဖြိုးရေးဦးစားပေးအစီအစဉ်-စဉ်(တတိယနှစ်စက်ဝန်း)

ပုံစံ - ၀-၃ ကျေးရွာဖွံ့ဖြိုးရေး ဦးစားပေးအစီအစဉ် (Form PC 3)

လယ်ဧကနှင့်ချက်	အဆင့် (၃)ကျေးရွာဖွံ့ဖြိုးရေးမှန်းချက်အစည်းအဝေးပြီးဆုံးသောအခါ	ကျေးရွာစီမံကိန်း
အထောက်အကူပြု ကော်မတီသည် လူထုစည်းရုံးရေးမှူးအကူအညီဖြင့် ဤပုံစံကိုပြည့်စုံအောင် ဖြည့်သွင်းရမည်။		
လူထုစည်းရုံးရေးမှူး/ဝန်ထမ်း အမည်	မိုးခင်စိန်	
နေ့စွဲ 17.6.2020	စက်ဝန်းအား အမှတ်ခြိပ်ပါ (✓) <input type="checkbox"/> စက်ဝန်း(၁) <input type="checkbox"/> စက်ဝန်း(၂) <input checked="" type="checkbox"/> စက်ဝန်း(၃) <input type="checkbox"/> စက်ဝန်း(၄)	
ပြည်နယ်/တိုင်း	မြို့နယ်/မြို့နယ်	ကျေးရွာအုပ်စု
ကရင်	မြို့နယ်ကျွန်းဘွဲ့	ကျေးရွာအုပ်စု သမ္ဘာ့
		ကျေးရွာ ဝိနိဗ္ဗာန်

ကူး အခက်အခဲအတားအဆီးများအားဆွေးနွေးခြင်း -
ယခုလက်ရှိအခြေအနေတွင်ကျေးရွာဖွံ့ဖြိုးတိုးတက်ရေးအတွက်အဓိကအခက်အခဲအတားအဆီးများသည်
မည်သည့်များဖြစ်ပါသနည်း။ (အမျိုးသား/သမီး အနည်းဆုံးအခက်အခဲ ၅ ခုစီဖော်ပြပါ)

အုပ်စုဖွဲ့ဆွေးနွေးမှုများမှ တင်ပြသောအခက်အခဲအတားအဆီးများ	
မိုးဥတုတွင်လင်းစွာထရော့ဖြောင့်သွားလာရအခဲမပြေပါ။	<input type="checkbox"/> ကျား <input type="checkbox"/> မမြူကျား+ မ
မူကြိုကျောင်းမရှိသောကြောင့် ကလေးများညာဏ်ရည်ဖွံ့ဖြိုးမှုအားနည်းပါသည်။	<input type="checkbox"/> ကျား <input type="checkbox"/> မမြူကျား+ မ
ဇွန်လအတွင်းကျေးရွာအတွင်းသောက်သုံးရေရရှိရန်ခက်ခဲပါသည်။	<input checked="" type="checkbox"/> မမြူကျား <input type="checkbox"/> မမြူကျား+ မ
စာကြည့်တိုက်မရှိသောကြောင့် ဂန္ထဝင်စာအုပ်များ မပျက်စီးစေရန် ဝမ်းပိတ်ရသည်။	<input type="checkbox"/> ကျား <input checked="" type="checkbox"/> မမြူကျား+ မ
စာသင်ကျောင်းမရှိသောကြောင့် အခြားရွာသို့ ကျောင်းသွားရန်ခက်ခဲပါသည်။	<input type="checkbox"/> ကျား <input type="checkbox"/> မမြူကျား+ မ
အေးပေးခန်းမရှိသောကြောင့် ကျန်းမာရေး မကောင်းပျင်ပေးပေးရပါသည်။	<input type="checkbox"/> ကျား <input type="checkbox"/> မမြူကျား+ မ
ကုသရန်ခက်ခဲသော ရောဂါများ ဖြစ်ပွားနိုင်ခြင်း ဖြစ်ပွားနိုင်ခြင်းများ ဖြစ်ပွားနိုင်ခြင်းဖြစ်ပါသည်။	

၁။ မျှော်မှန်းခြင်း နောင်လာမည့် (၅)နှစ် အတွင်း ကျေးရွာဖွံ့ဖြိုးရေး မျှော်မှန်းလျာထားချက်များအား တင်ပြပါ။

အုပ်စုဖွဲ့ဆွေးနွေးမှုများမှ တင်ပြသောအခက်အခဲအတားအဆီးများ	
ဧကတွင်းလင်းစွာထရော့ဖြောင့်သွားလာရအခဲမပြေပါ။	<input type="checkbox"/> ကျား <input type="checkbox"/> မမြူကျား+ မ
မူကြိုကျောင်းမရှိသောကြောင့် ကလေးများညာဏ်ရည်ဖွံ့ဖြိုးမှုအားနည်းပါသည်။	<input type="checkbox"/> ကျား <input type="checkbox"/> မမြူကျား+ မ
သောက်သုံးရေရရှိရန်ခက်ခဲပါသည်။	<input checked="" type="checkbox"/> မမြူကျား <input type="checkbox"/> မမြူကျား+ မ
စာကြည့်တိုက်မရှိသောကြောင့် ဂန္ထဝင်စာအုပ်များ မပျက်စီးစေရန် ဝမ်းပိတ်ရသည်။	<input type="checkbox"/> ကျား <input checked="" type="checkbox"/> မမြူကျား+ မ
စာသင်ကျောင်းမရှိသောကြောင့် အခြားရွာသို့ ကျောင်းသွားရန်ခက်ခဲပါသည်။	<input type="checkbox"/> ကျား <input type="checkbox"/> မမြူကျား+ မ
အေးပေးခန်းမရှိသောကြောင့် ကျန်းမာရေး မကောင်းပျင်ပေးပေးရပါသည်။	<input type="checkbox"/> ကျား <input type="checkbox"/> မမြူကျား+ မ
ကုသရန်ခက်ခဲသော ရောဂါများ ဖြစ်ပွားနိုင်ခြင်း ဖြစ်ပွားနိုင်ခြင်းများ ဖြစ်ပွားနိုင်ခြင်းဖြစ်ပါသည်။	

ဒုတိယအဆင့်: ရွေးချယ်မှု တစ်ပြိုင်တည်း အားပေးခြင်း	
စတင်ဆောင်ရွက်ရန် မသင့်တော်သဖြင့် ရွေးချယ်မှုကို ရပ်စဲထားပါသည်။	မှတ်: ၀၈ ၀ ကျား + ၈
အချို့သော ရွေးချယ်မှုများသည် မသင့်တော်သဖြင့် ရွေးချယ်မှုကို ရပ်စဲထားပါသည်။	မှတ်: ၀၈ ၀ ကျား + ၈
ကလေးများ၏ အခြေအနေအထားများသည် အဆင့်မြင့်တွင် ရွေးချယ်မှုကို ရပ်စဲထားပါသည်။	မှတ်: ၀၈ ၀ ကျား + ၈
အချို့သော ရွေးချယ်မှုများသည် မသင့်တော်သဖြင့် ရွေးချယ်မှုကို ရပ်စဲထားပါသည်။	မှတ်: ၀၈ ၀ ကျား + ၈

၁။ မရွေးချယ်ခြင်း - ဆောင်ရွက်ရန် မသင့်တော်သဖြင့် ရွေးချယ်မှုကို ရပ်စဲထားပါသည်။

ဒုတိယအဆင့်: ရွေးချယ်မှု တစ်ပြိုင်တည်း အားပေးခြင်း	
ရွေးချယ်မှုကို ရပ်စဲထားခြင်း: ဆောင်ရွက်ရန် မသင့်တော်သဖြင့် ရွေးချယ်မှုကို ရပ်စဲထားပါသည်။	မှတ်: ၀၈ ၀ ကျား + ၈
ရွေးချယ်မှုကို ရပ်စဲထားခြင်း: ဆောင်ရွက်ရန် မသင့်တော်သဖြင့် ရွေးချယ်မှုကို ရပ်စဲထားပါသည်။	မှတ်: ၀၈ ၀ ကျား + ၈
ရွေးချယ်မှုကို ရပ်စဲထားခြင်း: ဆောင်ရွက်ရန် မသင့်တော်သဖြင့် ရွေးချယ်မှုကို ရပ်စဲထားပါသည်။	မှတ်: ၀၈ ၀ ကျား + ၈
ရွေးချယ်မှုကို ရပ်စဲထားခြင်း: ဆောင်ရွက်ရန် မသင့်တော်သဖြင့် ရွေးချယ်မှုကို ရပ်စဲထားပါသည်။	မှတ်: ၀၈ ၀ ကျား + ၈

၁။ လူထုဝိမံကိန်း၏ လာမည့် (၄)နှစ်အတွက် အကျုံးဝင်သော ဦးစားပေး ဖွံ့ဖြိုးတိုးတက်မှု လုပ်ငန်း အစီအစဉ်များအားဖော်ပြပါ။

ဦးစားပေး အဆင့် သတ်မှတ်ချက်	ကျေးရွာအတွက် ဦးစားပေး ဖွံ့ဖြိုးတိုးတက်မှု လုပ်ငန်းစဉ်များ	အဆိုပြုသူ(အမျိုးသားများ/အမျိုးသမီးများ/အမျိုးသား+အမျိုးသမီး)	အခန်းကဏ္ဍ	ခန့်မှန်း ကုန်ကျစရိတ်	အကျိုးခံစားခွင့်ရှိသူ ဝန်ထမ်းစဉ် အရေအတွက်		
					ကျား	မ	ပေါင်း
၁	ရွာတွင်းကွန်ကရစ်လမ်းခင်းခြင်း	က + မ	လမ်း	64000000	147	148	295
၂	မူကြိုကျောင်းဆောက်လုပ်ခြင်း	က + မ	ပညာရေး	13000000	147	148	295
၃	အိမ်တွင်းတူးခြင်း	က	ရေနှင့်သန့်ရှင်းရေး	15000000	147	148	295
၄	စာကြည့်တိုက်ဆောက်လုပ်ခြင်း	မ	ပညာရေး	13000000	147	148	295
၅	မူလတန်းကျောင်းဆောက်လုပ်ခြင်း	က + မ	ပညာရေး	36000000	147	148	295
၆	ဆေးပေးခန်းဆောက်လုပ်ခြင်း	က + မ	ကျန်းမာရေး	15000000	147	148	295

၂။ လူထုဝိမံကိန်း၏ လာမည့် (၄) နှစ်အတွက် အကျုံးမဝင်သော ဦးစားပေး ဖွံ့ဖြိုးတိုးတက်မှု လုပ်ငန်း အစီအစဉ်များအားဖော်ပြပါ။

အဆင့်	ကျေးရွာအတွက် ဦးစားပေး ဖွံ့ဖြိုးတိုးတက်မှု လုပ်ငန်းစဉ်များ	အဆိုပြုသူ (အမျိုးသားများ/အမျိုးသမီးများ/အမျိုးသား+အမျိုးသမီး)	အခန်းကဏ္ဍ
၁	ရေသန့်စက်ရရှိရန်	က	အခြား
၂	နိမ့်နိမ့်ပမာန်ရရှိရန်	က	အခြား
၃	ကျောင်းကြိုဖို့.ကားရရှိရန်	မ	အခြား
၄	အသက်မွေးဝမ်းကျောင်းသင်တန်း	မ	livelihoods (non agriculture)
၅			

ခေါင်းဆောင်၊ ကျေးရွာဝိမံကိန်းအထောက်အကူပြုကော်မတီမှအတည်ပြုသည်။

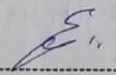
အမည် ဒီးတင်ဝင်း လက်မှတ်  နေ့စွဲ 17.6.2020

စိန်မြရံကျေးရွာ ၊ ကျေးရွာဖွံ့ဖြိုးတိုးတက်ရေးလုပ်ငန်းစီမံကိန်း (VDP)

ဦးစားပေးစီမံချက်များ

ကဏ္ဍ/ ကဏ္ဍခွဲ	စီမံချက်	ရမှတ် ပေါင်း	ဦးစားပေး အဆင့်	ဖော်ပြချက်	မှတ်ချက်
လမ်း	၁ ကျေးရွာတွင်းကျောက် ရေမြေသားလမ်းခင်း ခြင်း	၁၀၀	၁	ကျေးလက်ဦးစီးဌာနမှ ထောက် ပံ့သည့် VDPရန်ပုံငွေဖြင့် ကျေး ရွာကော်မတီမှ ဦးစီး၍ ကျေးရွာ သူ/သားများ ကိုယ်တိုင် အ ကောင်အထည်ဖော်ဆောင်ရွက် မည်။	
ပညာရေး	၂ မူကြိုကျောင်းဆောက် လုပ်ခြင်း	၉၀	၂	ကျေးရွာကော်မတီမှ ဦးစီး၍ ကျေးရွာရပ်မိရပ်ဖများ၊ ကျေးရွာ သူ/သားများ ပူးပေါင်းပါဝင်ခြင်း ဖြင့် သက်ဆိုင်ရာ ဦးစီးဌာန၊ အခြား အကူအညီပေးနိုင်သည့် ဖွံ့ဖြိုးရေးအဖွဲ့ အစည်းများနှင့် ချိတ်ဆက် ဆောင်ရွက်သွား မည်။	
ဖွံ့ဖြိုးရေး	၃ ကျေးရွာစာကြည့်တိုက် ဆောက်လုပ်ခြင်း	၈၇	၃	ကျေးရွာကော်မတီမှ ဦးစီး၍ ကျေးရွာရပ်မိရပ်ဖများ၊ ကျေးရွာ သူ/သားများ ပူးပေါင်းပါဝင်ခြင်း ဖြင့် သက်ဆိုင်ရာဦးစီးဌာန၊ အ ခြား အကူအညီပေးနိုင်သည့် ဖွံ့ဖြိုးရေး အဖွဲ့အစည်းများနှင့် ချိတ်ဆက်ဆောင်ရွက်သွား မည်။	
ကျန်းမာ ရေး	၄ ကျေးရွာဆေးပေးခန်း ဆောက်လုပ်ခြင်း	၈၀	၄	ကျေးရွာကော်မတီမှ ဦးစီး၍ ကျေးရွာရပ်မိရပ်ဖများ၊ ကျေးရွာ သူ/သားများ ပူးပေါင်းပါဝင်ခြင်း ဖြင့် သက်ဆိုင်ရာ ဦးစီးဌာန၊ အခြား အကူအညီပေးနိုင်သည့် ဖွံ့ဖြိုးရေး အဖွဲ့ အစည်းများနှင့် ချိတ်ဆက် ဆောင်ရွက်သွား မည်။	

ကဏ္ဍ/ ကဏ္ဍခွဲ	စီမံချက်		ရမှတ် ပေါင်း	ဦးစားပေး အဆင့်	ဖော်ပြချက်	မှတ်ချက်
ပညာရေး	၅	မူလတန်းကျောင်း ဆောက်လုပ်ခြင်း	၇၆	၅	ကျေးရွာကော်မတီမှ ဦးစီး၍ ကျေးရွာ ကျေးရွာရပ်မိရပ်ဖများ၊ ကျေးရွာ သူ/သားများ ပူးပေါင်းပါဝင်ခြင်း ဖြင့် သက်ဆိုင်ရာ ဦးစီးဌာန၊ အခြား အကူအညီပေးနိုင်သည့် ဖွံ့ဖြိုးရေး အဖွဲ့ အစည်းများနှင့် ချိတ်ဆက် ဆောင်ရွက်သွား မည်။	
ရေရရှိရေး	၆	အဝီစိတွင်းတူးခြင်း	၇၀	၆	ကျေးရွာကော်မတီမှ ဦးစီး၍ ကျေး လက်ဦးစီးဌာနမှ ဘတ်ဂျတ် ရရှိ နိုင်ရေးနှင့် အခြား အကူအညီပေး နိုင်သည့် ဖွံ့ဖြိုးရေးအဖွဲ့ အစည်း များနှင့် ချိတ်ဆက် ဆောင်ရွက် သွားမည်။	